300_vu_01.qxd 22.04.2013 15:40 Page 1

Вести Ульянки

25 апреля 2013 г.

Газета муниципального совета муниципаль Ульянка

ПРОГРАММА ТЕЛЕВИЗИОННЫХ ПЕРЕДАЧ НА 29.04 - 05.05

Ульянка нашла таланты!

стр. 6–12

С Днем местного самоуправления

стр. 2, 3

Лица Ульянки

стр. 9

Софья Иванова

ученица школы N378, победительница фестиваля "Ульянка ищет таланты!" в номинации "Вокал - солисты"

Газета издается и бесплатно распространяется в Ульянке при поддержке депутата Законодательного Собрания Санкт-Петербурга Сергея Никешина

300_vu_02-11.qxd 22.04.2013 15:55 Page 2

Дорогие друзья!

21 апреля Россия отметила День местного самоуправления. Дата для этого праздника была выбрана неслучайно: именно в этот день в 1785 году Екатериной II была издана Жалованная грамота городам, которая положила начало развитию законодательства о местном самоуправлении.

История современных муниципальных советов началась в 1998 году, когда было принято распоряжение губернатора Петербурга о создании местного самоуправления и наделении его полномочиями для решения основополагающих задач жизни районов города.

Местное самоуправление — это власть, которая создает комфортный климат в каждом дворе, в каждом доме. От нее напрямую зависит социальное самочувствие жителей района. Сегодня роль муниципальных советов, их значение как самого народного, близкого к людям института власти становится все заметнее. В компетенцию МСУ входит самый широкий спектр вопросов, начиная с благоустройства и озеленения внутридворовых территорий, военно-патриотического воспитания юных граждан, работы органов опеки и заканчивая участием в охране общественного порядка.

Важно, что муниципальные советы работают в тесном сотрудничестве с городским парламентом: на протяжении пятнадцати лет депутаты двух ветвей власти решают общие задачи — это повышение уровня и качества жизни людей, стабильное развитие города, соблюдение норм закона, строительство гражданского общества. Конструктивный диалог всех ветвей власти — основа продуктивной работы, направленной на повышение эффективности принимаемых законов, создание условий развития промышленности, медицины, образования и спорта, науки и культуры.

В день юбилея от всей души желаю депутатам Муниципального совета МО Ульянка и сотрудникам местной Администрации МО Ульянка крепкого здоровья, благополучия и сил для новой плодотворной деятельности, направленной на достижение благородной цели — социально-экономического и культурного процветания округа.

Сергей НИКЕШИН,
депутат Законодательного собрания Санкт-Петербурга по 14 избирательной территории (Ульянка, Урицк)
www.nikeshin.ru

НОВОСТИ ЗАКОНОДАТЕЛЬНОГО СОБРАНИЯ

На заседании Законодательного Собрания СПб во втором чтении был принят проект закона Санкт-Петербурга «О внесении изменений в Закон СПб «О градостроительной деятельности в СПб».

Данным законопроектом предлагается отнести полномочие по проведению осмотра зданий, сооружений на предмет их технического состояния и надлежащего технического обслуживания к компетенции Правительства СПб, а полномочие по установлению порядка проведения данного осмотра — к компетенции Законодательного Собрания Санкт-Петербурга.

Ко второму чтению подана поправка постоянной комиссией по городскому хозяйству, градостроительству и земельным вопросам, в которой предлагается отнести к предмету регулирования Закона отношения, связанные с разграничением полномочий в сфере проведения осмотра зданий, сооружений на предмет их технического состояния и надлежащего технического обслуживания в соответствии с требованиями технических регламентов, предъявляемыми к конструктивным и другим характеристикам надежности и безопасности указанных объектов, требованиями проектной документации, выдаче рекомендаций о мерах по устранению выявленных нарушений в случаях, предусмотренных Градостроительным кодексом РФ.

По материалам пресс-службы Законодательного собрания Санкт-Петербурга

Общественная приёмная депутата Законодательного Собрания Сергея Николаевича Никешина ждёт вас:

в понедельник, вторник и четверг — с 10.30 до 17.30; в среду — с 11.00 до 18.00 часов;
в пятницу — с 10.30 до 16.30 (перерыв на обед — 13.30—14.30); в субботу — 11.00 до 14.00.
Адрес общественной приёмной: пр. Ветеранов, д. 78. Телефон: 750–66–49.
Филиалы: ул. Солдата Корзуна, д. 40, приём по вторникам с 11.00 до 15.00;
ул. Партизана Германа, д. 22, приём по понедельникам с 11.00 до 15.00;
ул. Бурцева, 12 (школа 240) центральный вход, приём по понедельникам с 11.00 до 15.00.
График приема юриста общественной приемной Татьяны Владимировны Шелудченко на апрель:
27.04 — с 11.00 до 14.00, 29.04 — с 15.00 до 18.00, 15.05 — с 15.00 до 18.00, 25.05 — с 11.00 до 14.00

Приём на материальную помощь:
Кировский район по пятницам с 10.30 до 13.30
Красносельский район по понедельникам с 11.00 до 13.30
Предварительно необходимо проверить и завизировать пакет документов у уполномоченных по своему участку
Талоны на бытовые услуги можно получить у уполномоченных фонда

300_vu_02-11.qxd 22.04.2013 15:55 Page 3

Уважаемые работники органов местного самоуправления!

Сердечно поздравляю Вас с Днем местного самоуправления!

Местное самоуправление сегодня — это наиболее приближенное к людям звено власти. За пятнадцатилетнюю историю своей работы в Санкт-Петербурге органы местного самоуправления доказали свою эффективность в решении самых разных задач. Сегодня в Кировском районе семь муниципальных образований успешно решают важные для жителей вопросы. Это благоустройство и озеленение дворов, военно-патриотическое воспитание, охрана общественного порядка, развитие спорта, опека и попечительство. Многого удается достигнуть благодаря профессионализму, компетентности, активной гражданской позиции депутатов и муниципальных служащих. Примите слова благодарности за ваш добросовестный и самоотверженный труд на благо развития нашего района.

Приятно отметить, что органы местного самоуправления работают в тесном взаимодействии с Администрацией района. Ведь наша общая цель — сделать район комфортным для жителей.

Желаю успехов в работе, крепкого здоровья, бодрости, счастья и как можно больше приятных событий в жизни! Пусть понимание и поддержка жителей помогут преодолевать препятствия и достигать желаемых результатов!

Глава Администрации
Кировского района Санкт-Петербурга
С.В.ИВАНОВ

События, которые нельзя пропустить

Уважаемые родители будущих первоклассников!

На основании письма Комитета по образованию от 04.04.2013 № 01-16-1014/13-0-0 и Инструктивно-методического письма РОО Кировского района №396 от 10.04.2013 «Об организации приема детей, не зарегистрированных на закрепленной территории, подлежащих обучению в первых классах в 2013/2014 учебном году» изменены сроки подачи документов в 1 класс детей, не зарегистрированных на закрепленной за школой территории.

Прием документов на вакантные места будет осуществляться не с 1 августа 2013 года, как было объявлено ранее, а **с 6 мая 2013 года.**

❖❖❖

26 апреля в 12.00 в парке «Александрино» на пр. Ветеранов пройдет Спартакиада школьников среди общеобразовательных учреждений района «Президентские спортивные игры и состязания» в 2012-2013 учебном году. Вид программы — легкоатлетическая эстафета.

❖❖❖

26 апреля в 14.00 (пр. Стачек, д.1, к.3) пройдет памятное мероприятие, посвященное Дню памяти погибших в радиационных авариях и катастрофах, с участием членов Кировского районного отделения Санкт-Петербургской региональной общественной организации инвалидов Союза «Чернобыль России».

❖❖❖

28 апреля в 11.00 в СДЮСШОР Кировского района (ул. Зины Портновой, д.21, к.4) пройдет фестиваль спортивных единоборств района «Кубок победителя», посвященный 68-й годовщине Победы в Великой Отечественной Войне.

❖❖❖

29 апреля в 17.00 в Концертном зале Центра культуры и досуга «Кировец» (пр. Стачек, д. 158) пройдет творческий вечер композитора В.Стратуца «На пороге юбилея» в музыкальной гостиной (с участием вокального ансамбля «Серебряный родник»).

❖❖❖

С 1 по 10 мая с 10.00 до 19.00 по адресу пр. Ветеранов, д. 89 для жителей будет работать ярмарка товаров народного потребления.

❖❖❖

27 апреля на площади перед зданием администрации Кировского района (пр.Стачек, 18) состоится районный праздник «О подвиге, о доблести» и традиционный XXXVII легкоатлетический пробег, посвящённые памяти пожарных, погибших при исполнении служебного долга. Начало мероприятия **в 13.00.**

Накануне Дня пожарной охраны России в Кировском районе традиционно проводится демонстрация пожарной техники, показательные выступления пожарных, детские конкурсы, выступления известных артистов и творческих коллективов. Организаторами мероприятий выступят: Администрация Кировского района Санкт-Петербурга совместно с Государственным учреждением «3 отряд Федеральной противопожарной службы по г. Санкт-Петербургу».

Старт легкоатлетического забега будет дан в 37-й раз. Наряду со спортсменами, в пробеге примут участие ветераны, школьники и любители бега. Соревнования проводит Главная судейская коллегия Федерации лёгкой атлетики Санкт-Петербурга. Пробег пройдет на дистанциях 5 и 10 км, а для школьников будет организован забег на 500 м.

Маршруты:

дистанция 5 км: пр. Стачек, 18 — пр. Стачек — Комсомольская площадь (поворот) — пр. Стачек — пр. Стачек, 18;

дистанция 10 км: пр. Стачек, 18 — пр. Стачек — Комсомольская площадь — ул.Зенитчиков — пр. Маршала Жукова (спуск с виадука, поворот) — пр. Маршала Жукова — ул.Зенитчиков —пр. Стачек — пр. Стачек, 18.

дистанция 500 м: ул. Трефолева —пр. Стачек, 18.

В легкоатлетическом пробеге могут принять участие все желающие, имеющие соответствующую подготовку и допуск врача. Личные заявки на участие в пробеге принимаются в день проведения соревнований в вестибюле здания Администрации Кировского района (пр. Стачек, д.18).

По материалам пресс-службы
Администрации
Кировского района

300_vu_02-11.qxd 22.04.2013 15:55 Page 4

30 апреля — День пожарной охраны России

30 апреля пожарная охрана России отмечает свой профессиональный праздник. Хочется пожелать людям, стоящим на страже нашего с вами спокойствия, успехов на благо Отечества, совершенствования профессионального мастерства. И то, и другое очень важно в тех случаях, когда речь идет о спасении человеческих жизней. С праздником Вас, огнеборцы России!

История пожарной охраны России начинается 30 апреля 1649 года, когда был принят «Наказ о градском благочинии». До этого люди пытались бороться с огнем, как могли, особенно не задумываясь о том, что любую беду легче предупредить. Иногда пламя удавалось погасить, иногда сгорали целые города. Человек, вооруженный лишь ведрами с водой, не только не мог остановить его, но зачастую сам становился жертвой разбушевавшейся стихии. В этом документе были заложены основы профессиональной пожарной охраны: создан оплачиваемый штатный состав, введено постоянное дежурство в виде объезда города, объезжим предоставлялось право наказания жителей города за нарушения правил обращения с огнем. Служба градского благочиния по борьбе с пожарами была введена не только в Москве, но и в других городах Руси. Продолжалось совершенствование пожарно-сторожевой охраны.

Пожарная охрана Санкт-Петербурга имеет свою историю. В первые десятилетия своего существования Петербург застраивался главным образом деревянными и мазанковыми домами, что создавало постоянную угрозу пожаров. Обязанности по тушению пожаров в то время были возложены на всех жителей города, которые по специальному сигналу (звуку трещотки, барабанному бою, набатному колокольному звону, а с 1713 и по пушечному выстрелу) обязаны были явиться на пожар со своим инструментом. Руководство по тушению пожаров возлагалось на городскую полицию. Указом от 29 ноября 1802 учреждена первая профессиональная пожарная охрана — Петербургская городская пожарная команда, которая была сформирована к июню 1803, численность её составляла 786 человек. Из её состава выделялись 11 пожарных частей (около 50 пожарных и 10-12 возчиков-фурманов в каждой), их действиями руководил брандмайор. При полицейских частях создавались специальные помещения для хранения пожарного инвентаря и конюшни для пожарных лошадей, на зданиях частей строились специальные вышки (каланчи), на которых круглосуточно дежурили по 2 наблюдателя. Сигналы о пожаре подавались с вышки специальными флагами или шарами, ночью фонарями.

Многое изменилось с тех давно минувших дней. Петербург превратился в красивейший мегаполис. Пожарная охрана, противопожарная служба постоянно развивались, технически перевооружались. Неизменным остается только одно: беззаветное служение пожарных своему родному городу, отечеству. Поэтому в пожарные идут сильные духом и телом, готовые в любую минуту защитить людей от огня, а если понадобится пожертвовать своей жизнью ради спасения других.

СПб ГКУ «Пожарно-спасательный отряд Кировского района», Отдел надзорной деятельности Кировского района ГУ МЧС России по СПб

89
ПРОФЕССИОНАЛЬНОЕ УЧИЛИЩЕ

ул. Стойкости, д. 28, корп. 2
метро «Проспект Ветеранов»
автобусы №88, №89

Ж/Д станции:
Лигово, Ульянка

www.PU89.ru

750-49-97 (директор)
759-91-51 (приемная комиссия)

ВОДОКАНАЛ
САНКТ-ПЕТЕРБУРГА

ГОСУДАРСТВЕННОЕ БЮДЖЕТНОЕ ОБРАЗОВАТЕЛЬНОЕ УЧРЕЖДЕНИЕ НАЧАЛЬНОГО ПРОФЕССИОНАЛЬНОГО ОБРАЗОВАНИЯ
ПРОФЕССИОНАЛЬНОЕ УЧИЛИЩЕ №89 САНКТ-ПЕТЕРБУРГА

На базе 8 классов со сроком обучения 10 месяцев (с получением основного общего образования на базе училища и перспективой дальнейшего обучения в училище):
- Электромонтажник по освещению и осветительным сетям

На базе 9 классов со сроком обучения 2 года 5 месяцев (с получением среднего (полного) общего образования):
- Электромонтер по ремонту и обслуживанию электрооборудования
- Сварщик (электросварочные и газосварочные работы)
- Электромонтажник электрических сетей и электрооборудования
- Монтажник санитарно-технических систем и оборудования
- Машинист технологических насосов и компрессоров

на базе 11 классов:
- Электромонтажник по силовым сетям и электрооборудованию (1 год 10 мес.)
- Машинист технологических насосов и компрессоров (10 мес.)

Прием абитуриентов осуществляется без экзаменов и ЕГЭ. Обучение бесплатное.

Перспективы: трудоустройство в подразделения ГУП «Водоканал Санкт-Петербурга» и другие предприятия и организации города. Достойная заработная плата после обучения. Возможность обучения смежной профессии и получения высшего образования без отрыва от производства. Карьерный рост по корпоративной программе «Карьера».

300_vu_02-11.qxd 22.04.2013 15:55 Page 5

ПЛАН ПРАЗДНИЧНЫХ МЕРОПРИЯТИЙ

по подготовке к проведению 68-й годовщины Победы советского народа в Великой Отечественной войне в муниципальном округе Ульянка

27.04.2013	Субботник по приведению в порядок памятников, мемориальных до сок, цветников: ул. Генерала Симоняка, д. 1 — ответственная ГБОУ СОШ N223 ул. Солдата Корзуна/пр. Ветеранов, д. 78 (мемориальная доска А. Г. Корзуну, цветник) — ответственный лицей N244 ул. Бурцева, д. 9 (мемориальная доска Бурцеву Ф. М., цветник) — ответственная ГБОУ СОШ N254 ул. Солдата Корзуна, д. 34 (торец дома в сторону проспекта Ветеранов, Памятник воинам павшим на фронтах Великой Отечественной войны, сквер) — ответственная ГБОУ СОШ N250
8.04.2013 - 6.05.2013	Подготовка образовательный учреждений к участию в благотворительной ярмарке и конкурсу стенных газет.
8.04.2013 - 22.04.2013	Подготовка к проведению концертов художественной самодеятельности для ветеранов Великой Отечественной войны — жителей МО Ульянка.
22.04.2013 -26.04.2013	Праздничные встречи в образовательных учреждениях округа ветеранов с депутатами муниципального совета и учащимися.
8.05.2013 10.00-11.00	Возложение цветов к мемориальным доскам и памятникам представителей образователь ных учреждений: ул. Генерала Симоняка, д. 1 — ГБОУ СОШ N223, 378 ул. Солдата Корзуна/пр. Ветеранов, д. 78 — ГБОУ СОШ N244, 251 ул. Солдата Корзуна, д. 34 — ГБОУ СОШ N250, 506 ул. Бурцева, д. 9 — ГБОУ СОШ N254, 240
8.05.2013 11.00- 12.30	Массовый митинг и торжественно-траурная церемония возложения цветов и венков у мемориала «Передний край обороны Ленинграда — Лигово» Участвуют: ветераны Великой Отечественной войны, члены общества «Жители блокадного Ленинграда», труженики тыла, бывшие малолетние узники фашистских концлагерей, члены общества «Дети войны», депутаты Муниципального совета, сотрудники Местной Администрации, представители администрации Кировского района, учащиеся образовательных учреждений.
8.05.2013 13.00-16.00	Благотворительная ярмарка поделок изготовленных учащимися образовательных учреждений — ул. Генерала Симоняка, д. 9 Конкурс на лучшую праздничную стенгазету среди 15 образовательных учреждений МО Ульянка. Награждение победителей конкурса.
8.05.2012 13.30-17.00	Большой муниципальный праздник для жителей округа (праздничный концерт, праздничная торговля, «фронтовая каша», детские аттракционы).
9.05.2013 12.00-14.00	Торжественное шествие «Парад Победителей». Участвуют: ветераны Великой Отечественной войны, депутаты муниципального совета, члены общества «Жители блокадного Ленинграда», труженики тыла, бывшие малолетние узники фашистских концлагерей, члены общества «Дети войны», педагогические коллективы и учащиеся образовательных учреждений.

График приёма граждан

руководителями Муниципального совета, Местной администрации, а также специалистами Местной администрации муниципального образования Ульянка

- Глава муниципального образования — председатель Муниципального совета **Николай Юрьевич Киселев**: первая среда, второй понедельник **с 15.00 до 17.00.**
- Заместитель главы муниципального образования — председателя Муниципального совета **Александр Васильевич Кузнецов**: первая пятница **с 15.00 до 17.00**, вторая среда **с 15.00 до 17.00.**
- Глава Местной администрации **Леонид Петрович Шульга**: первый, третий четверг **с 15.00 до 17.00.**
- Начальник отдела опеки и попечительства Местной администрации **Светлана Апполинариевна Зверева**, специалисты **Галина Анатольевна Бахнова, Вера Ивановна Скорохватова**: каждый понедельник **с 10.00 до 13.00 и с 15.00 до 17.00.**
- Конфликтолог **Лариса Гумаровна Карпенко**: каждый понедельник и среду **с 15.00 до 17.00.**

Приёмная Муниципального совета и Местной Администрации: ул. Генерала Симоняка, д. 9, тел. 759-15-15; e-mail: info@mo-ulyanka.spb.ru

300_vu_02-11.qxd 22.04.2013 15:55 Page 6

Ульянка нашла свои таланты!

13 апреля во Дворце Культуры имени И.И.Газа прошел первый фестиваль самодеятельного творчества учащихся образовательных учреждений МО Ульянка «Ульянка ищет таланты».

Муниципальный фестиваль проводился по инициативе депутата законодательного собрания Санкт-Петербурга Сергея Никешина. В фестивале принимали участие 15 общеобразовательных учреждений округа Ульянка: школы NN 223, 240, 244, 250, 251, 254, 283, 378, 392, 506 и четыре подростково-молодежных клуба, в том числе Санкт-Петербургский Морской Технический Колледж, Реставрационно-художественный профессиональный лицей, Колледж «Локон», Судостроительный Профессиональный лицей N116, ПМЦ «Кировский», ПМК «Прометей», ПМК «Нарвская Застава», ПМК «Ритм».

Открытие фестиваля началось с торжественной ноты: девушки-барабанщицы из Морского-технического колледжа в красивой парадной форме исполнили приветственный марш. На сцене появились ведущие — Андраник и Александра, которые представили публике членов жюри, почетных гостей. **Сергей Николаевич Никешин** — депутат Законодательного Собрания Санкт-Петербурга и **Ирина Борисовна Бойцова**, заместитель главы Администрации Кировского района, **Николай Юрьевич Киселёв**, глава муниципального образования Ульянка, **Александр Васильевич Кузнецов**, заместитель главы МО Ульянка приветствовали всех собравшихся и пожелали конкурсантам удачи.

Конкурсная программа фестиваля состояла из 5 номинаций: вокал

Жюри фестиваля слева-направо: Н.Э. Домбровская — директор СПб ГБУ подростково-молодежного центр «Кировский», И.А. Боярунас — вокалистка, руководитель ансамбля «Злата», Л.И. Бурмагина — хореограф, художественный руководитель ансамбля «Пулковская орбита», Т.А. Коршунова — режиссер, сценарист, руководитель студии «Капелька»

Барабанщицы из Морского технического колледжа

Приветственное слово от С.Н. Никешина — инициатора проведения фестиваля «Ульянка ищет таланты!»

300_vu_02-11.qxd 22.04.2013 15:55 Page 7

(солист), вокал (дуэт), вокальный ансамбль, хореография, а также оригинальный жанр, а первым выступлением стала песня «Солнышко Ульянки» в исполнении **Дарьи Аксёновой** из лицея N244.

В жанре сольного вокала выступали 16 ребят. Можно сказать, что это было состязание среди равных, потому что у всех участников очень звучные красивые голоса. Труднее всех в этой номинации пришлось второкласснице школы N240 **Анне Вагановой** — одной из самых юных участниц. Ведь именно она открывала конкурсную программу фестиваля. **Иван Капорин**, ученик 6 «б» класса лицея № 244, исполнил песню «Память», написанную специально для этого события его творческим руководителем и учителем музыки **Михаилом Трофимовичем Конвисаревым.**

Были ребята, которые и сами музицировали на разных музыкальных инструментах: **Анна Косова**, учащаяся Реставрационно-художественного профессионального лицея, играла на гитаре и пела композицию «Мне нравится, что вы больны не мной», а **Владислав Федоров** из школы N 240 исполнил «Memory» Э. Вебера на блокфлейте, чем весьма удивил публику.

Во время выступления **Екатерины Гулиевой** можно было почувствовать себя на настоящем джазовом концерте, впечатление усиливали черная шляпа и щелчки пальцев в такт музыке. Катя выступала с песней «Day and night».

Светлана Приходченко из Судостроительного лицея N116 очень зажигательно исполнила песню «Весна», а специально поставленный танец в исполнении хореографического коллектива, сделали номер очень ярким и целостным.

Дарья Аксенова (лицей N244) открыла фестиваль песней «Солнышко Ульянки»

В номинации вокал (дуэты) было не меньше ярких выступлений. Два дуэта исполнили песни на английском и французсом языках. **Дарья Алиевская** и **Виолета Юшкина** из школы №254 исполнили песню «Oh, darling», продемонстрировав отличное знание английского и прекрасные вокальные способности. Второй дуэт на французском языке выступал с композицией «Вечная любовь». **Анисс Бен Гамра** и **Марина Джелиева** из школы N392 просто поразили публику своим романтичным исполнением этой песни на языке оригинала.

Совершенной неожиданностью стало выступление дуэта «Школьные годы» с композицией «Мы — дети России». Ребята исполнили настоящую рэп-композицию, причем музыка и

Открыла фестивальную программу солистка Аня Ваганова (школа N240)

Приветственное слово заместителя главы Администрации Кировского района И.Б. Бойцовой

С композицией «Память» Иван Капорин (лицей N244)

300_vu_02-11.qxd 22.04.2013 15:56 Page 8

С композицией «У беды глаза зеленые» — Глеб Кузнецов (ПУ-89)

Песню «Не отнимайте солнца у детей» исполнила Стелла Головняк (школа N283)

Поет Юля Молебадзе (ПМК «Прометей»)

слова авторские. Может и не всем по душе такой музакальный жанр, как рэп, но в любом случае, ребята очень сильно выделились из общей массы конкурсантов.

Студия эстрадного вокала «Фантазеры», представленная **Верой Груниной** и **Юлией Молебадзе**, участвовала в фестивале с композицией «Улыбнись». Действительно, слушая замечательное пение этих девочек хотелось улыбаться от души.

В третьей номинации — «Вокальные ансамбли» выступило 4 коллектива: ансамбль из 392 школы спел песню «Симпати» на французском языке, чем подтвердил свое великолепное знание языка; девочки из ансамбля «Ветер перемен» вместе со своей группой поддержки из танцевального коллектива «Снежана» показали красочный и зажигательный номер «Россия», расшевелив весь зал. Команда школы N223, в составе которой выступают 4 девочки, очень слаженно исполнили песенку «Цветик-семицветик». Девочки пели так организованно, что создавалось впечатление, что поет один человек. Ну и завершил конкурсную программу номинации хор «Телеграмма» из школы N506 под руководством **Нины Александровны Масик.**

По окончании всех вокальных номеров, публику ожидали две яркие и зрелищные номинации. Одной из них стала номинация «Оригинальный жанр». В чем заключалась оригинальность, спросите вы? Например, в умопомрачительных работах бодиарт-студии «L.B.Studio» из колледжа «Локон»: разрисованные в русском стиле тела молодых людей и девушек произвели на публику огромное впечатление. **Ольга Кузина** (школа N250) и **Валерия Брулева** (школа N244) продемонстрировали умение управлять своим телом. Они еще такие юные, а уже обладают невероятным акробатическим талантом.

На сцене представители ИСПЛ-116

Песня «Весна» в исполнении Светланы Приходченко (ИСПЛ-116)

300_vu_02-11.qxd 22.04.2013 15:56 Page 9

ЛИЦА УЛЬЯНКИ

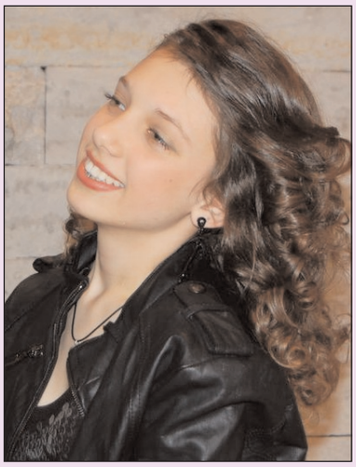

Софья Иванова, ученица школы N378 — победительница фестиваля «Ульянка ищет таланты!» в номинации «Вокал — солисты»

Софья Иванова — ученица 6 класса школы N378 очень любит петь. И хотя сейчас она специально вокалом не занимается, навыки, полученные в музыкальной школе и на занятиях пением, помогли ей с успехом выступить на фестивале и занять первое место!

Победу Софье принесла песня «Oh Darling» (The Beatles), которая вызвала у жюри и зрителей бурю восторгов. Подготовка к выступлению занимала очень много времени и сил, но все старания оказались не напрасными: сегодня и одноклассники, которое искренне болели за Софью, и учителя, снисходительно прощавшие девочке вынужденные пропуски занятий, и многие ребята, которые были на конкурсе и видели выступление, поздравляют победительницу с заслуженной наградой.

Теперь Софья мечтает о новых конкурсах и задумывается о выборе жизненного пути: посвятить себя творчеству или выбрать более прагматичную профессию, например, юриста.

Время покажет, какой выбор будет правильным, но можно с уверенностью говорить о том, что музыка и пение будут в жизни Софьи всегда.

Ольга ВЕТРОВА

Номинация «Хореография» тоже не обошлась без ярких выступлений. Ребята своим танцем рассказывали целые истории, например, «Modern breath» с номером «Верю, надеюсь, люблю» очень эмоционально передали резко меняющееся настроение людей за несколько минут до объявления Великой Отечественной войны. Зал проникся этой атмосферой и сопереживал танцорам от начала до конца этой хореографической постановки. Студия современного танца «Shine dance» с номером «Погоня» тоже рассказала свою историю — про разборки девушек-гангстеров и простых девчонок.

А в заключение этой номинации, танцевальная группа «Гала» из ПУ-89, просто покорила зрителей исполнением «Фигурного вальса».

Все ребята выступали прекрасно и ярко, но строгое жюри, к сожалению, должно было назвать имена лучших из лучших. Вот они, победители с самыми запоминающимися выступлениями и номерами на фестивале творчества «Ульянка ищет таланты!».

НОМИНАЦИЯ ВОКАЛ — СОЛИСТЫ

Гран-при — **Приходченко Светлана**, ИСПЛ-116;

Цветы солистке Ане Герасимовой (школа N250)

Участница фестиваля в номинации вокальные дуэты — Марина Джелиева (школа N392)

Дуэт Приходченко Светлана и Волкова Анна (ИСПЛ-116) с композицией «Ты не мой»

300_vu_02-11.qxd 22.04.2013 15:56 Page 10

1 место — **Иванова Софья**, лицей N378;
2 место — **Бен Гамра Анисс**, СОШ N392.

НОМИНАЦИЯ ВОКАЛ — ДУЭТЫ

Гран-при — Студия эстрадного вокала «Фантазеры» ПМЦ «Кировский» ПМК «Прометей»;
1 место — СОШ N392, **Бен Гамра Анисс и Джелиева Марина;**
2 место — ПУ-116, **Приходченко Светлана и Волкова Анна.**

НОМИНАЦИЯ АНСАМБЛИ

Гран-при — СОШ N392, Коллектив «Arc- En-Ciel»

НОМИНАЦИЯ ХОРЕОГРАФИЯ

Гран-при — Студия современного танца «Modern Breath», ПМЦ «Кировский», ПМК «Прометей»;
1 место — ПУ-89, танцевальная группа «Танцевально-спортивный клуб ГАЛА»;
2 место — ПМЦ «Кировский», ПМК «Нарвская застава», танцевальный коллектив «Снежана».

НОМИНАЦИЯ ОРИГИНАЛЬНЫЙ ЖАНР

Гран-при — Колледж «ЛОКОН», «L.B.Studio» — студия Боди-Арт;
1 место — **Кузина Ольга,** акробатический номер СОШ N250;
2 место — **Брулева Валерия**, «Эквилибр», лицей N244.

СПЕЦИАЛЬНЫЕ ДИПЛОМЫ

1. **Ваганова Анна** (в номинации «Вокал — солисты») СОШ N240;
2. **Яликова Виктория** (в номинации «Вокал — солисты») СОШ N506;
3. Студия современного танца «Shine Dance», ПМК «Ритм», ПМЦ «Кировский» (в номинации «Хореография»);
4. «Творческие надежды», **Аксенова Дарья**, лицей N244;

На сцене и в зале не было равнодушных

Композиция «Верю.Надеюсь. Люблю» в исполнении хореографического коллектива из ПМК «Прометей»

Фрагменты выступления «Русские узоры» студии «Боди-Арт» (колледж «Локон»)

300_vu_02-11.qxd 22.04.2013 15:57 Page 11

5. «За артистизм», **Капорин Иван**, лицей N244;
6. «Творческие надежды», **Егоров Александр**, МТК.

Кроме грамот и дипломов, главными призами на фестивале были сертификаты на 3000 рублей, 5000 рублей, 7000 рублей, и гран-при 10000 рублей.

Остальные конкурсанты получили сертификаты за участие в фестивале и брелки — фонарики с логотипом фестиваля.

Призы вручал Сергей Николаевич Никешин. Завершая фестиваль, Сергей Николаевич поблагодарил всех ребят за участие. Кроме того, он заметил, что не все прошло идеально, но к следующему фестивалю все неточности будут откорректированы и исправлены. Сергей Николаевич пригласил всех присутствующих встретиться на том же месте, на том же фестивале, но уже в следующем году.

Муниципальный фестиваль самодеятельного творчества учащихся «Ульянка ищет таланты!» объявлен ежегодным. И пусть его проведение станет в муниципальном округе Ульянка доброй традицией.

Даниил СЛУЦКИЙ
Ксения УСМАНОВА

Во время награждения победителей фестиваля: Бен Гамра Анис — победитель в номинации «Дуэты» (школа N392)

«Фигурный вальс» в исполнении Лакова Николая и Пелочейко Даши (ПУ-89)

Акробатический номер «Змея» в исполнении Ольги Кузиной (школа N250)

Дуэт «Эдельвейс» — Ярослава Кисанова и Курбат Озлем (школа N283)

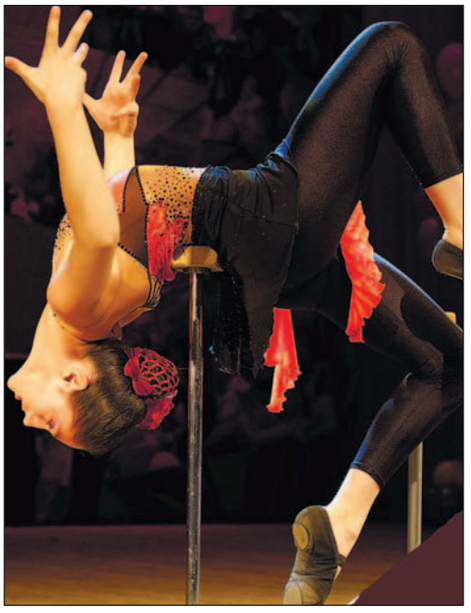

На сцене Макарова Вероника (Морской технический колледж) с номером «Эквилибр»

300_vu_12-13.qxd 22.04.2013 15:59 Page 1

Поздравляем!

По доброй традиции на страницах нашей газеты мы поздравляем жителей муниципального округа Ульянка, которые отмечают юбилейные даты. Это ветераны Великой Отечественной войны и труда, люди, внесшие неоценимый вклад в процветание нашего города, активные и неравнодушные граждане, многие из которых, несмотря на возраст, до сих пор занимают активную жизненную позицию и принимают деятельное участие в общественной жизни района. Дорогие юбиляры! Примите наши искренние поздравления и пожелания долгих лет, здоровья, любви и понимания!

Юбиляры АПРЕЛЯ

28 апреля
Стриженова Римма Петровна
Серикова Наталия Федоровна
Моргунова Нелли Евгеньевна

29 апреля
Гайсенок Зинаида Николаевна
Борисова Энгельсина Семеновна
Сорокина Алия Хайдаровна
Степанов Виктор Александрович
Николаева Галина Сергеевна
Соловьев Борис Васильевич

30 апреля
Азалецкая Валентина Алексеевна

Муниципальный совет МО Ульянка,
МОО «Совет ветеранов МО Ульянка»,
Общество «Жители блокадного Ленинграда»,
Региональный общественный фонд «Ульянка»,
Общество «Дети войны»

Приглашаем всех неравнодушных 27 апреля в 11 часов на уборку парка «Александрино»

Место встречи: пр.Ветеранов, 69, на остановке
Начало в 11:00
Группа Друзей парка Александрино: **http://vk.com/parkalexandrino**
Встреча ближайшей уборки: **http://vk.com/alexandrino20130427**

Форма одежды: по погоде, резиновые сапоги будут бонусом.

Что взять с собой: термос с чаем, кружку и хорошее настроение!

В **11 часов** проходим инструктаж по раздельному сбору отходов, разбираем мешки и перчатки, убираем мусор, общаемся, обсуждаем потребности парка «Александрино», пьём чай.

Начало сезона — это как только сходит снег и мы видим ставшую уже для многих привычной картину — мусор валяется всюду. Хотите исправить это положение вещей? Приглашаем жителей близлежащих микрорайонов, работников социальных служб и комитета по благоустройству на первую в году уборку мусора на территории парка «Александрино».

Мусор будем собирать раздельно. Выделяем такие фракции как ПЭТ, стеклобой и металл для сдачи в переработку, общий мусор — отдельно. Бывалые участники подробно познакомят вас с фракциями отходов, годных в переработку, их маркировками, расскажут о том, куда в нашем городе можно сдавать опасные отходы.

Вывоз обеспечит садово-парковое предприятие «Нарвское».

Зимой у «Друзей Александрино» была встреча с руководством садово-паркового предприятия по поводу сотрудничества и развития парка. СПП готово обеспечивать инвентарь, вывоз мусора, выделять технику для проведения наших акций.

В год охраны окружающей среды особенно просто участвовать в акциях помощи природе от замусоривания — чиновники всех уровней готовы всячески поддерживать экологические инициативы граждан.

Приходите и приводите друзей!

Сохранение зеленых зон в городской среде, поддержание санитарных норм — вот, что важно для наших детей. Своим примером бережного отношения к природе мы учим их любить свой город, страну, планету.

Елена РЫБАКОВА

САНКТ-ПЕТЕРБУРГСКИЙ ИНСТИТУТ ИСКУССТВ И РЕСТАВРАЦИИ

Осуществляет набор на бакалавриат на очное, заочное и очно-заочное обучение

По направлению 035400 «История искусств» на профили:
— Мировое искусство моды.
— Артэкспертиза.
— Искусство медиадизайна.
— Фото и киноискусство.

По направлению 033000 «Культурология» на профили:
— Межкультурная коммуникация и языкознание.
— Менеджмент и маркетинг культуры.
— Культура имиджа и стиля.
— Культура мировой кухни.
— Культура международного туризма.

По направлению 072200 «Реставрация» на профили:
— Реставрация живописи.
— Реставрация декоративно-прикладного искусства (стекло, дерево, металл).
— Реставрация памятников архитектуры и архитектурной среды.
— Менеджмент и экспертиза объектов культурного наследия.

По завершению обучения выдается диплом о высшем образовании. Срок обучения: очное отделение — 4 года, заочное отделение — 5 лет, сокращенная форма обучения 3 года. Прием на основании ЕГЭ. Начало занятий 1 сентября 2013 года. Обучение платное. Телефоны: **+7(921) 933-87-14; +7(812) 240-30-84; +7(921)446-48-23.**

Санкт-Петербург, 8-я линия В.О., дом 83, аудитория 405. E-mail: spb_iar@mail.ru

Подробнее на сайте: **www.spbiir.ru**

300_vu_12-13.qxd 22.04.2013 15:59 Page 2

Что и от чего болит?

учимся понимать сигналы организма

Наши эмоции тоже могут сделать нас больными людьми.

Медики, психологи, социологи давно установили: неправильный образ жизни приводит к заболеваниям сердца; извращённое отношение к труду — к заболеваниям мозга; частые любовные стрессы — к заболеванию лёгких и щитовидной железы; зависть — основа для развития болезней пищевода; избыточное честолюбие непременно повредит работе надпочечников. Ревность грозит нормальной работе почек, страх — печени, хитрость — работе желудка, половая неуверенность — поджелудочной железе (может даже развиться диабет). Зацикленность на прошлом — хорошая основа для болезней позвоночника; у жадных людей, естественно, возникают неполадки с деятельностью желчного пузыря, а у людей мнительных — с лимфой. Склонность к меланхолии заметно повышает риск сердечных приступов.

Участие в культурной жизни ведет к улучшению здоровья

Как показало многолетнее обследование, проведённое в Балтиморском университете Джона Гопкинса, страдающие клинической депрессией, приобретают острые болезни сердца в 4,5 раза чаще, чем люди с нормальной психикой. И наоборот, активное участие в культурной жизни улучшает состояние здоровья и продлевает жизнь, утверждают учёные из Швейцарского университета.

По мнению учёных, культурная активность стимулирует работу иммунной системы в организме человека. Не стоит бросаться в крайности и пытаться избавиться от собственных отрицательных эмоций сию же минуту. Нужно разобраться в каждом конкретном случае спокойно, без нервозности детально рассмотреть ситуацию. И ваше самочувствие улучшится.

О чем говорит наш организм

Часто организм предупреждает нас о развивающейся болезни. Сигналы эти не привлекают к себе нашего внимания, однако для опытного взгляда врача бывают достаточно значимыми. Так, **ломкость ногтей** может говорить о нарушении функции щитовидной железы или о недостатке в организме минеральных солей. **Появляющиеся на ногтях бороздки** могут сигнализировать о воспалении поджелудочной железы, тонкой кишки или суставов. Полоски могут быть вызваны и последствиями стресса. Плоские ногти иногда говорят о сердечной слабости.

Почему болит голова

После еды болит голова, а анализы показали, что вы практически здоровы. В этом случае ищите аллерген. Если язык имеет вид как ошпаренного, следует обратиться к врачу. Возможно, это связано с инфекционным заболеванием, о котором вы даже не догадываетесь.

Жжение языка сигнализирует об анемии — нехватке витаминов, плохой крови. **Ночью сводит ногу,** и боль невыносима, — скорее всего, причина в остром недостатке магния.

«Забастовка» мускулов может свидетельствовать и о нарушении кровообращения — заболевании венозной системы ног. Вы замечаете, что худеете, хотя едите всё подряд. Это может быть признаком развивающегося заболевания щитовидной железы с повышением её функции или отдалённым предвестником инфаркта миокарда.

Разумеется, эти обобщённые данные не претендуют на роль медицинского справочника, а лишь могут служить дополнительным поводом для человека обратить на себя внимание и позаботиться о собственном хорошем самочувствии.

В итоге подобная информация имеет целью доброе пожелание: «Будьте здоровы!»

По материалам открытых источников