Вести Ульянки

№ 3
13 февраля 2019 года

Газета муниципального совета
муниципального образования
МО Ульянка

Одним дыханьем с Ленинградом стр. 6

Утечка устранена. Угрозы нет стр. 9

Лица Ульянки стр. 11

Светлана Владимировна Лактионова

депутат МС МО МО Ульянка, заместитель директора ИСЛ по социальной работе

Газета издается и бесплатно распространяется в Ульянке при поддержке депутата Законодательного Собрания Санкт-Петербурга Сергея Никешина

Дорогие друзья!

Постоянная комиссия по городскому хозяйству, градостроительству и имущественным вопросам, которую я возглавляю, поддержала проект закона «О внесении изменений в Закон Санкт-Петербурга «О развитии малого и среднего предпринимательства в Санкт-Петербурге» и Закон Санкт-Петербурга «О предоставлении имущества, находящегося в государственной собственности Санкт-Петербурга или в муниципальной собственности в Санкт-Петербурге, субъектам малого и среднего предпринимательства в Санкт-Петербурге», внесенный Губернатором. Законопроектом предлагается привести порядок формирования перечня недвижимости, предназначенной для предоставления во владение и пользование субъектам малого и среднего предпринимательства, в соответствие с постановлением Правительства РФ от 21.08.2010 № 645.

Кроме того, депутатами городского парламента принят за основу проект закона «О внесении изменения в статью 6 Закона Санкт-Петербурга «О бесплатной юридической помощи в Санкт-Петербурге».

Документом предлагается предоставить право на получение бесплатной юридической помощи работникам предпенсионного возраста и гражданам, получающим страховую пенсию по старости, по вопросам, связанным с нарушением трудовых прав и предоставлением мер социальной поддержки.

Еще одним социальнонаправленным законопроектом, одобренным на заседании городского парламента стал проект закона «О внесении изменений в Закон Санкт-Петербурга «Социальный кодекс Санкт-Петербурга», который предлагает предоставить детям из многодетных семей, проживающим в Санкт-Петербурге, но обучающимся в образовательных организациях Ленинградской области, право на бесплатный проезд в городском общественном транспорте на территории Санкт-Петербурга. Сегодня такое право имеют исключительно дети из многодетных семей, обучающиеся в образовательных организациях, расположенных на территории Санкт-Петербурга.

Сергей НИКЕШИН,
депутат Законодательного собрания Санкт-Петербурга
по 18 избирательному округу (Ульянка, Урицк,
Сосновая Поляна, Константиновское)

nikeshin.ru

НОВОСТИ ЗАКОНОДАТЕЛЬНОГО СОБРАНИЯ

Принят в третьем чтении Закон СПб «О внесении изменений в Закон Санкт-Петербурга «Социальный кодекс Санкт-Петербурга». Документ распространяет право ветеранов Великой Отечественной войны на бесплатный проезд в городском общественном транспорте Санкт-Петербурга на 22 июня (День памяти и скорби) и 8 сентября (День памяти жертв блокады).

***

В целом принят Закон СПб «О внесении изменений в Закон Санкт-Петербурга «О погребении и похоронном деле в Санкт-Петербурге». Документ наделяет Правительство Санкт-Петербурга полномочиями по созданию резерва площадей для новых воинских захоронений и взаимодействию с уполномоченным федеральным органом исполнительной власти по увековечению памяти погибших при защите Отечества для организации централизованного учета мемориальных сооружений, находящихся вне воинских захоронений и содержащих Вечный огонь или Огонь памяти.

По материалам пресс-службы
Законодательного собрания
Санкт-Петербурга

ОБЩЕСТВЕННАЯ ПРИЕМНАЯ ДЕПУТАТА ЗАКОНОДАТЕЛЬНОГО СОБРАНИЯ САНКТ-ПЕТЕРБУРГА СЕРГЕЯ НИКОЛАЕВИЧА НИКЕШИНА ЖДЕТ ВАС:

в понедельник, вторник и четверг с 10:30 до 17:30; в среду с 11:00 до 18:00; в пятницу с 10:30 до 16:30 (перерыв на обед с 13:30 до 14:30).

Адрес общественной приемной: пр. Ветеранов, д. 78. Телефон **750-66-49.**

Прием юриста на февраль:

16.02 – с 11:00 до 14:00, 27.02 – с 15:00 до 18:00.

Талоны на получение бытовых услуг (стрижка) можно получить у уполномоченных по работе с населением общественной приемной «Ульянка».

АФГАНИСТАН – НАША ПАМЯТЬ И БОЛЬ

15 февраля 2019 года исполняется 30 лет вывода советских войск из Афганистана – памятная дата, которая никого в России не оставляет равнодушным.

Афганская война стала самым длительным по продолжительности и крупномасштабным локальным конфликтом после Великой Отечественной войны. Службу в Афганистане прошли более 620 тысяч военнослужащих. Более 15 тысяч солдат и офицеров погибли. 92 человека были удостоены званий Героя Советского Союза и Героя Российской Федерации. Во время одной из встреч с ветеранами Афганистана президент РФ Владимир Путин сказал: «В Афганскую войну было испытано все – все, на что способен человек, что он в состоянии выдержать. Это знают и помнят наши «афганцы»: им полной чашей пришлось хлебнуть и страданий, и горя, и отчаянья, и трудностей».

МЕРОПРИЯТИЯ, ПОСВЯЩЕННЫЕ 30-Й ГОДОВЩИНЕ ВЫВОДА СОВЕТСКИХ ВОЙСК ИЗ АФГАНИСТАНА

15 февраля

в 10.00 – торжественная церемония и митинг у стелы «Воинам – победителям во все времена» (Госпиталь для ветеранов войн, Народная ул., 21, к. 2);

в 11.00 – торжественный митинг (г. Пушкин, пересечение Саперной и Гусарской улиц);

в 11.00 – митинг и торжественно-траурная церемония возложения венков и цветов у памятника воинам, погибшим в Афганистане (парк Интернационалистов, пересечение пр. Славы и Бухарестской ул.);

в 12.00 – торжественный митинг (Кронштадт, Макаровская ул., 3);

в 12.00 – торжественный митинг (Колпино, Сквер на Тверской ул.);

в 13.00 – митинг и торжественно-траурная церемония возложения венков и цветов у памятного знака, посвященного 25-летию вывода советских войск из Афганистана (парк Боевого Братства, пересечение улиц Бадаева и Джона Рида);

в 13.30 – митинг и торжественно-траурная церемония возложения венков и цветов на Серафимовском кладбище;

16 февраля

в 10.00 – торжественно-траурные церемонии возложения цветов к мемориалу «Приморский» и местам захоронения погибших воинов-интернационалистов;

в 15.00 – торжественная церемония возложения цветов к монументу «Камень памяти воинам, жившим в Красногвардейском районе, погибшим при исполнении воинского долга» (Малоохтинский парк, Новочеркасский пр., 31).

Соб.инф.

ГРАФИК ПРИЕМА ЖИТЕЛЕЙ УЛЬЯНКИ

руководителями Муниципального совета, Местной администрации, а также специалистами Местной администрации муниципального образования Ульянка

Глава муниципального образования – председатель Муниципального совета	Николай Юрьевич Киселев	первая среда, второй понедельник каждого месяца	с 15:00 до 17:00
Заместитель главы муниципального образования – председателя Муниципального совета	Александр Васильевич Кузнецов	первая пятница, вторая среда каждого месяца	с 15:00 до 17:00
Глава Местной администрации	Николай Михайлович Шишкун	первый, третий четверг каждого месяца	с 15:00 до 17:00
Начальник отдела опеки и попечительства Местной администрации	Галина Анатольевна Бахнова	каждый понедельник месяца	с 10:00 до 13:00 и с 15:00 до 17:00
специалисты	Вера Ивановна Скорохватова, Анна Сергеевна Ермилова		

Приемная Муниципального совета и Местной Администрации: улица Генерала Симоняка, 9
тел. **759-15-15**, email: **info@mo-ulyanka.spb.ru**

ОДНИМ ДЫХАНЬЕМ С ЛЕНИНГРАДОМ...

История знает немало примеров героической обороны городов. Но легенды седой старины и трагические страницы прошлого бледнеют перед той несравненной эпопеей человеческого мужества, стойкости и самоотверженного патриотизма, какой была почти 900-дневная оборона осаждённого Ленинграда в годы Великой Отечественной войны.

В преддверии 75 годовщины полного снятия блокады Ленинграда в школе № 254 прошла акция «Открытка ветерану», в которой приняли участие ученики 2–11 классов. Лучшие открытки были вручены ветеранам и жителям нашего города на праздничных мероприятиях. Наиболее активными были ученики 2-Б, 2-В, 3-В, 4-В, 10 и 11 классов.

1 февраля жителям блокадного города на базе школы № 254 был вручен памятный знак «В честь 75-летия полного освобождения Ленинграда от фашистской блокады». Приветствовали ветеранов – блокадников первый заместитель главы администрации Кировского района Наталья Анатольевна Груздева, депутат МО МО Ульянка Бахтибек Худобердиевич Бердов, директор школы Ирина Владимировна Большакова.

Встреча блокадников – это важное и знаменательное событие не только для ветеранов Великой Отечественной войны и людей, переживших все ужасы блокады Ленинграда, но и для всех нас. Ветераны – это очевидцы того времени, которые могут рассказать школьникам правду о войне и бло-

каде и передать это историческое наследие.

В честь ветеранов в этот волнующий день учащиеся школы подготовили праздничный концерт: звучали песни и стихи. Участники хора (руководитель Анкудинова Н.И.) начали концерт трогательной душевной песней «Вечер на рейде» (В.П. Соловьев-Седой и А. Чуркин), которая была написана накануне начала войны. Танцевальный коллектив «Ритм» (руководитель Сумцова Т.Н.) исполнил задорную «Кадриль» и танец «Яблочко». Состоялась премьера песни «Петербург» в исполнении Ольги Борисовой, аккомпанировала ей композитор Т.В. Михайличенко.

Пожилые люди не сдержали слез, когда хор исполнил песню «Ладога». Это была песня про них – тех, кто в годы блокады были детьми и пережили настоящий ад. Плакали ветераны и тогда, когда Дарья Орлиевская проникновенно исполнила песню «Мамины глаза».

В рамках программы «Наследники Победы» к 75 годовщине полного снятия блокады Ленинграда учениками школы № 254 был реализован проект «Промышленные предприятия в годы блокады».

Ученики 8–9 классов подобрали материал и рассказали ученикам школы, что мощность ленинградской промышленности уменьшилась на 70% по сравнению с довоенным уровнем: до октября 1941 года из Ленинграда вывезли 96 предприятий. На начало 1941 года в Ленинграде действовало около 1000 фабрик и заводов, из которых 840 промышленных предприятий за время войны были выведены из строя.

О том, как работали, какую продукцию выпускали предприятия города рассказывали ребята. Шел рассказ о гигантах энергетического машиностроения «Электросила» и «Металлический завод»; «Красный треугольник», судостроительном гиганте – «Адмиралтейский завод», заводах «Электроаппарат», «Буревестник», предприятиях «Севкабель» и «Красная заря», вагоностроительном заводе им. Егорова, заводе им. Второй пятилетки, Ижорском заводе, швейной фабрике «Комсомолка», Обуховском заводе, «Арсенале», «Средне-Невском судостроительном заводе», заводе «Петмол» – Ленинградский молочный комбинат

№ 1 и многих других ленинградских предприятиях.

Интерес вызвал материал о плане инженеров «Ленэнерго» по помощи Ленинграду электроэнергией. Осенью 1942 года в героически короткие сроки завершилась уникальная операция по прокладке кабеля по дну Ладожского озера для снабжения электроэнергией блокадного Ленинграда. По аналогии с «Дорогой Жизни» кабель получил название «Кабель Жизни».

Никогда ленинградцы не забудут день 27 января 1944 года. И хотя уже 75 лет отделяет нас от суровых блокадных дней, в памяти народной будет вечно жить подвиг защитников Ленинграда.

Г.Ю. Рузавина, заместитель директора школы № 254

900 ДНЕЙ МУЖЕСТВА

Уважаемые читатели! По многочисленным просьбам мы публикуем слова и ноты новой песни «900 дней мужества», которую Михаил Трофимович Конвисарев – учитель музыки лицея № 244 – создал в честь 75-летия Ленинградской победы. Премьера песни с успехом прошла в лицее 25 января во время церемонии награждения ветеранов-блокадников юбилейными памятными знаками.

Стихи и музыка М. Конвисарева

1. Девятьсот дней мужества...
в сознанье даты:
Морозы лютые, войны-
солдаты.
Снега горячие, проспекты
в ранах,-
Беда народная в оконных
рамах.

Припев: Помнятся
все сороковые,
Тревожные дни, в дыму
мостовые.
Балтийское небо, зениток
стрелы 2 раза
И вспышки подлые
артобстрелов

2. Девятьсот дней мужества...
Крепка Россия!
Седьмой симфонии аккордов
сила!
Цеха на Кировском бронёй
нагреты
И в сердце каждого: «Всё
для Победы!»

Припев: И в январе, мечом
могучим
В прах разорвав захватчиков
тучи,
Не сломленный город
расправил плечи, –
Он был, он есть, и будет
вечно!

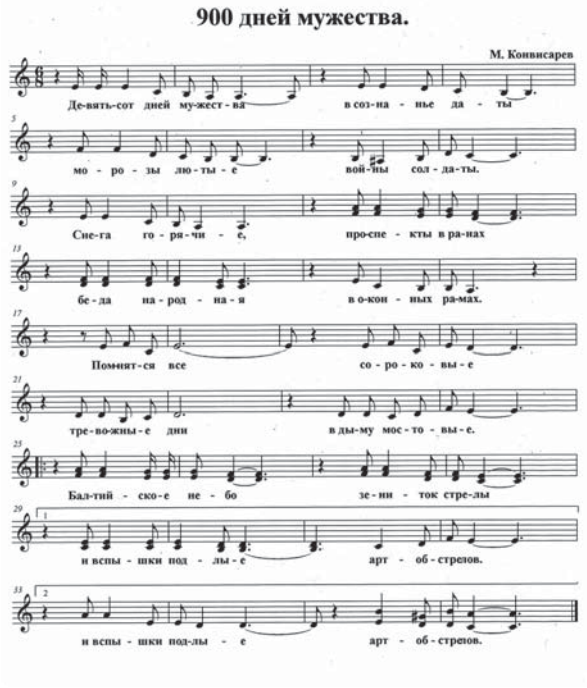

БЛАГОДАРНОСТЬ

Совет ветеранов 74 избирательного округа МО Ульянка уже несколько лет шефствует над детским садом № 35. Мы посещаем этот садик в дни таких знаменательных дат как День Победы и День полного освобождения Ленинграда от фашистской блокады

Мы разговариваем с детьми и в простой, доступной форме рассказываем им о героических днях нашей Родины. Дети внимательно слушают. А затем наступает их черед выступать перед нами – малыши рассказывают стихи, поют песни, танцуют. Это общение доставляет нам, ветеранам, большую радость, трогает своей искренностью, надолго оставляет добрые воспоминания об этих встречах.

Дети вместе с родителями делают небольшие бумажные открытки-поздравления, с теплотой пишут добрые пожелания ветеранам. Мы очень ценим эти самодельные, сделанные с такой душой и вниманием подарки и передаем их ветеранам из нашего Совета, и те всегда принимают их с большой благодарностью.

В этом году работники детского сада вместе с родителями ребят сделали красивый фотомонтаж, посвященный юбилею Ленинградской победы, и передали его в наш Совет ветеранов.

Выражаем большую благодарность директору детского сада № 35 Светлане Викторовне Власовой, всему персоналу, воспитателям, музыкальным работникам за их каждодневный труд в деле воспитания детей в духе патриотизма и уважения к старшему поколению.

Тамара Сергеевна Сошилова,
председатель «Совета ветеранов» по 74-му округу

Муниципальный совет МО МО Ульянка выражает благодарность творческим коллективам Дворца учащейся молодежи, принявшим участие в концерте в честь 75-летия Ленинградской победы в МТК 24 января 2019 года, за яркое и профессиональное выступление, отличную организацию мероприятия.

***

Муниципальный Совет МО МО Ульянка благодарит коллективы школ №№ 392, 250, 283, 251, 506, 240, 223, 254 и лицеев №№ 244 и 378, «Регионального общественного фонда Ульянка», МОО «Совет ветеранов МО МО Ульянка» за участие в чествовании ветеранов-блокадников, проживающих в округе, а также в мероприятиях, посвященных 75-летию полного освобождения Ленинграда от фашистской блокады.

МС МО МО Ульянка

ОБЪЕДИНЯЮЩАЯ СИЛА МУЗЫКИ

В Морском техническом колледже имени адмирала Д.Н. Сенявина прошло заключительное мероприятие, посвященное 75-летию полного освобождения Ленинграда от фашистской блокады. Ветераны-блокадники – частые гости лицея, и их всегда встречают здесь как дорогих гостей: на входе выстраивается парадный расчет, курсанты заботливо проводят пожилых людей в зал. Всем зрителям, а в этот раз в актовом зале МТК собралось почти 200 человек, вручали оливковые ленточки – символ Ленинградской победы.

Перед началом концерта собравшихся ветеранов поздравили с общенародным праздником – Днем Ленинградской Победы: глава МО Ульянка Н.Ю. Киселев и директор морского технического колледжа, депутат МС МО МО Ульянка В.А. Никитин. Замечательный концерт для ветеранов был подготовлен учащимися школы № 378 под руководством заместителя директора по воспитательной работе Татьяны Николаевны Соколовской и при поддержке активиста МОО «Совет ветеарнов МО МО Ульянка» Ирины Игоревны Канаевой. Звучали песни военных лет, знакомые и любимые всеми мелодии, которые возвращали ветеранов в их опаленную войной юность, а сегодняшнюю молодежь заставляли задуматься о том, какой ценою были отвеоеваны мир и свобода, какими отважными и мужественными были их прабабушки и прадедушки. Это песни, которые могут петь вместе все поколения – и в этом их объединяющая сила.

Закончилась встреча с ветеранами-блокадниками традиционным вкусным угощением в столовой колледжа,где еще долго звучали воспоминания о тяжелых блокадных днях и ночах,об огромной радости,которую испытали жители Ленинграда 27 января 1944 года.

Соб. инф.

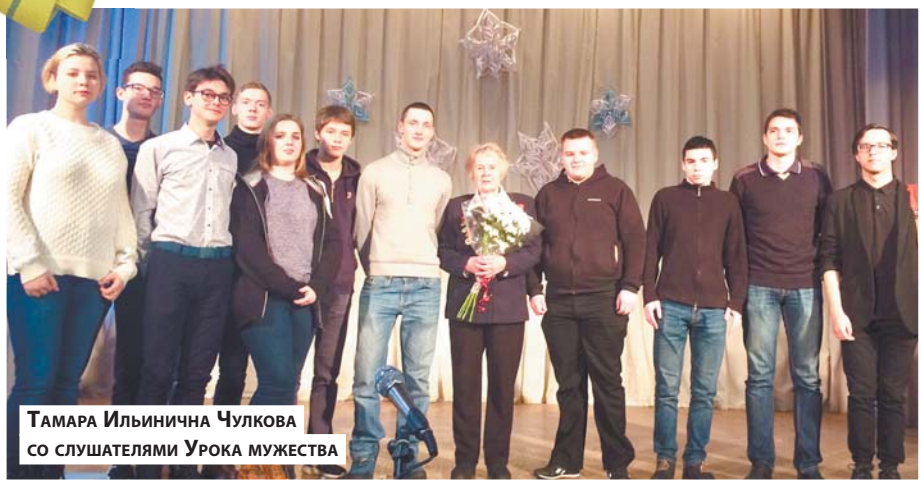

Тамара Ильинична Чулкова со слушателями Урока мужества

ПОКЛОНИМСЯ ВЕЛИКИМ ТЕМ ГОДАМ...

Последняя неделя января – памятная страница в истории легендарного города-воина Ленинграда. Обучающиеся «Колледжа Водных ресурсов» ежегодно чтят подвиг людей и скорбят об ушедших из жизни в годы жестокой Великой Отечественной войны. Уже традиционной стала «Неделя памяти», проводимая в стенах колледжа, посвященная годовщине освобождения Ленинграда от немецко-фашистской блокады.

25 января в актовом зале колледжа состоялся Урок мужества, в котором приняла участие почетный председатель МОО «Совет ветеранов МО МО Ульянка» Тамара Ильинична Чулкова. Тамара Ильинична рассказала ребятам о трудных, суровых военных временах, о труде женщин и детей во время блокады Ленинграда, о мужестве советского народа.

Днем этого же дня первокурсники колледжа приняли участие в торжественно-траурном митинге и церемонии возложения цветов, в честь Дня памяти жертв фашистской блокады Ленинграда у мемориала «Передний край обороны Ленинграда – Лигово».

Совместно с ветеранами, участниками Великой Отечественной войны, жителями блокадного Ленинграда, педагогами и учащимися образовательных учреждений, депутатами муниципального совета и сотрудниками Местной администрации МО МО Ульянка, а также представителями администрации Кировского района ребята возложили венки и цветы к монументу воинской славы.

28 января совместно с сотрудниками ГУП «Водоканал Санкт-Петербурга», ветеранами Великой Отечественной войны студенты специальности «Водоснабжение и водоотведение» приняли участие в торжественной церемонии возложения цветов к монументу «Мать-Родина» у мемориального комплекса памяти погибших в годы блокады Ленинграда труженикам Водоканала на аллее Памяти на Пискаревском мемориальном кладбище. Несмотря на тяжелейшие условия, работники предприятия сделали всё возможное, чтобы город выжил, водопроводная сеть и канализация работали бесперебойно.

30 января в конференц-зале колледжа состоялась конференция «Никто не забыт, ничто не забыто». Обучающиеся 1–2 курсов подготовили интересные исследовательские работы – эссе, презентации, стихи и видеоролики – о судьбах людей Великой Отечественной войны и блокады Ленинграда. Во время мероприятия прозвучали проникновенные стихи Ольги Берггольц, Веры Инбер, пронзительными были выступления обучающихся об освобождении крупнейшего фашистского лагеря массового уничтожения Освенцим. По-особому трепетно ребята почтили память жителей Ленинграда и жертв Холокоста минутой молчания.

1 февраля в группах 187 и 188 состоялась игра-квест «Блокадный Ленинград», посвященная 75-летию со дня полного освобождения Ленинграда от фашистской блокады.

Кроме ознакомительных и познавательных задач мероприятий торжественно-траурной недели ребята почтили память погибших блокадников, а также чествовали ныне живущих ветеранов Великой Отечественной войны. Данные мероприятия активизировали познавательный интерес и исследовательскую активность в изучении истории нашего города, актуализировали героическое прошлое ленинградцев, чествование подвига советской армии и памяти жертв трагической блокады.

Юлия Петровна Бондаренко,
заместитель директора
по воспитательной работе,
Ирина Владимировна Мельник,
мастер производственного обучения

Квест «Блокада Ленинграда»: студенты рассчитывали нормы хлеба и затем, используя цитаты из дневников и писем блокадников, воссоздавали трагическую страницу истории Ленинграда

УТЕЧКА УСТРАНЕНА. УГРОЗЫ НЕТ

5 февраля наш район оказался в облаке ядовитого смрада – на улице и в помещениях отчетливо ощущался запах газа.

ЖИТЕЛИ НАЧАЛИ БИТЬ ТРЕВОГУ

После недавних трагедий, вызванных взрывами бытового газа в жилых домах, горожане обоснованно проявляют особую настороженность к любым проявлениям возможных утечек голубого топлива. А в этот раз удушливый запах был настолько явным и всепроникающим, что жители просто начали бить тревогу.

Первым в зоне опасной загазованности оказался соседний Красносельский район. Зловоние было настолько невыносимым, что пришлось экстренно прекратить занятия и распустить по домам учеников школ №399, № 383 и медицинского колледжа. Затем ветер занес газовое облако в Ульянку и дальше – пугающий запах ощутили жители Петроградской стороны, Васильевского острова, Гражданки.

ПОИСКИ УТЕЧКИ

Предположения об источнике запаха были самыми разнообразными: от прорыва газопровода на пр. Народного ополчения до аварии в Морском порту. Аварийные службы «ПетербургГаза», чьи телефоны обрывали взволнованные горожане, пытались найти следы утечки, но очень быстро стало понятно, что газовое оборудование работает в штатном режиме, никаких скачков, которые свидетельствовали бы о выбросах газа, не обнаружено. К поискам подключилось МЧС по Петербургу и Роспотребнадзор. Специалисты отдела федерального санитарного надзора выехали для замеров проб воздуха.

Только к 16 часам удалось установить источник мерзкого запаха, успокоить жителей города и остановить возможную панику. Виной всему оказалась проржавевшая цистерна (1,7 тонны), найденная в мусорном контейнере гаражного комплекса «Лигово».

ЭТИЛМЕРКАПТАН – АРОМАТИЗАТОР ДЛЯ ГАЗА

Оказалось, что в цистерне хранился этилмеркаптан – химикат, который как раз и придает бытовому газу характерный запах. Это вещество специально добавляют в голубое топливо, чтобы люди могли почувствовать утечку газа и вовремя среагировать. В малых дозах (а в газ добавляют только безопасное минимальное количество) это вещество не причиняет вреда человеку, но в больших количествах может вызывать тошноту, головную боль, потерю координации. Недаром этилмеркаптан числится в списке сильнодействующих ядов, относится ко второму классу опасности.

К 22 часам городская аварийная экологическая служба ГУП «Экострой» и передвижная автоматическая станция мониторинга воздуха ГГУП СФ «Минерал» устранили утечку этилмеркаптана и город перестал задыхаться. А власти начали поиски владельцев опасной находки и разработку плана по утилизации «химической бомбы», чтобы предотвратить повторные выбросы отравы.

УГРОЗЫ НЕТ

На следующий день, 6 февраля на месте обнаружения цистерны продолжились работы по нейтрализации пролива аварийно-опасного химического вещества при помощи концентрированного щелочного раствора. Учитывая специфику пролитого летучего вещества, данные работы по устранению запаха будут проводиться в ежедневном режиме не менее 7–10 дней. Все это время будут браться анализы содержания вещества в воздухе.

По последним данным цистерна загерметизирована, вывезена из города и направлена в специализированное предприятие на утилизацию. Комитет по природопользованию возбудил административное дело по нарушению ФЗ «Об охране атмосферного воздуха». В ведомстве также подчеркнули, что угрозы для населения города нет.

По материалам открытых источников

ИСПЫТАНИЕ СНЕГОМ

Нынешняя зима надолго запомнится нам снегопадами. Второе десятилетие 21 века было в общем-то теплым, и мы отвыкли от настоящих морозов и сугробов, а между тем природа время от времени напоминает: жизнь на 59-й параллели северной широты – не сахар.

Последний раз снежный апокалипсис накрывал город зимой 2010–2011 годов: тогда самым ходовым товаром в магазине стала лопата. Под символом этого орудия труда проходит и нынешний сезон – ВРИО губернатора Александр Беглов пообещал вручить лопаты чиновникам, не обеспечившим своевременную уборку улиц, и обещание сдержал: в минувшие выходные работники административных структур массово вышли на субботники. Но даже такая крайняя мера существенно ситуацию не изменила – город утопает в снегу.

Жилищная инспекция Петербурга с начала декабря проверила более 3900 адресов и нашла нарушения по 1105 из них. Ведомство возбудило 141 административное дело из-за плохой уборки улиц и выписало 22, 3 млн штрафов. А снег идет....

ПРОГНОЗ НЕ РАДУЕТ

Согласно оценкам синоптиков только в январе на наш город обрушилось осадков в шесть раз больше нормы. В январе с улиц Петербурга было вывезено более 1,4 миллиона кубометров снега. По высоте снежного покрова этот год уже превысил рекорд 2011 года – тогда выпало около 80 сантиметров снега, а с начала нынешней зимы в Петербурге выпало около 130 сантиметров снега, из них 90 – в январе. А впереди еще как минимум месяц холодов и, судя по прогнозам, новых снегопадов.

Эта ситуация бросила городским службам благоустройства вызов, с которым они не справились. Двое погибших от сосулек, сотни людей, оказавшихся в травме с переломами – такова печальная действительность заснеженного города.

КТО ЗА ЧТО ОТВЕЧАЕТ?

Впрочем, каждый житель Ульянки знает об этом не понаслышке: в приемную Муниципального совета МО МО Ульянка ежедневно поступают звонки и сообщения с жалобами на плохую уборку улиц, на то, что жители не могут дойти до магазина или аптеки, не рискуя упасть.

У муниципалитета нет полномочий по контролю работы городских служб благоустройства и жилищно-эксплуатационных предприятий, отвечающих за состояние жилого фонда и дворовых территорий. Муниципалитет может только переадресовывать сообщения по прямому назначению, информировать городские и районные власти о местах, нуждающихся в срочной уборке.

В нашем районе, к счастью, не актуальна проблема сосулек – они могут образовываться разве что на козырьках подъездов, зато весьма животрепещуща проблема уборки улиц и внутридворовых проходов. Центральные магистрали убирают службы городского Комитета по благоустройству. Внутридворовые и внутриквартальные территории делят между собой администрация района и управляющие компании. Отдел благоустройства муниципалитета отвечает лишь за уборку снега на детских площадках, пешеходных дорожках в зонах отдыха.

ИЩИТЕ ПОДСНЕЖНИКИ

Одна из особенностей архитектуры Ульянки – узкие внутридворовые проезды. Когда застраивался наш микрорайон, никто не мог предположить, что у домов будет парковаться такое количество автомобилей. Не занятая часть дорожного полотна, достаточная для проезда автомобилей летом, зимой существенно сужается – автовладельцы счищают на нее снег, а вокруг бесхозных или припаркованных на всю зиму автомобилей-подснежников нарастают огромные сугробы. По многим адресам уборочная техника просто не может проехать – не проходит по габаритам, а вычистить целый двор вручную – задача почти непосильная.

Администрация города призвала к решению проблемы службы ГАИ: они начнут активно эвакуировать автомобили, припаркованные в местах, где размещен знак «Остановка запрещена». В других местах, где знаки отсутствуют, автомобили будут перемещать на время уборки, а потом возвращать на место либо оставлять недалеко от места уборки.

Елена Май

ТЕЛЕФОНЫ ГОРЯЧИХ ЛИНИЙ

Комитет по благоустройству открыл круглосуточную горячую линию для жалоб на уборку улиц. Тел.: **576-14-83**, **314-60-13**.

Справочная служба Санкт-Петербурга по вопросам оказания жилищных и коммунальных услуг «**004**».

Горячую линию открыли дорожные предприятия **400-07-06** – Кировский и Красносельский районы Санкт-Петербурга.

Дежурная служба районной администрации **252-00-21** (круглосуточно).

Светлана Владимировна Лактионова, депутат Муниципального совета МО МО Ульянка, заместитель директора ИСЛ по социальной работе, обладательница наград Правительства Санкт-Петербурга – нагрудных знаков «За гуманизацию школы Санкт-Петербурга» и «За милосердие»

В декабре прошлого года Светлана Владимировна Лактионова была удостоена высокой награды Правительства Санкт-Петербурга – нагрудного знака «За милосердие». Эта награда является формой признания особых заслуг в деле реализации социальных программ помощи социально незащищенным слоям населения.

Светлана Владимировна уже 24 года работает в Детском доме – подразделении Индустриально-судостроительного лицея, занимаясь воспитанием, социальной адаптацией и трудоустройством ребят, оставшихся без попечения родителей.

Общаться с подростками, которые пришли из детских домов Петербурга и Ленинградской области получать рабочие профессии, непросто. Но Светлана Владимировна умеет не просто находить с ними общий язык, а становиться настоящим другом и советчиком. Ее авторитет среди ребят непререкаем – они говорят «если ругает – то только за дело, но если нужна защита, то бьется за каждого до последней возможности и своих не бросает».

Несмотря на то, что государство делает очень много для социальной защиты сирот, главная задача – адаптация ребят к самостоятельной жизни – решается нелегко. Выпускаясь из лицея, молодые люди сталкиваются со множеством соблазнов и рисков, от которых их некому предостеречь. И только педагоги, мастера и воспитатели из лицея могут направить их, поддержать, вовремя подставить плечо. Светлана Владимировна с коллегами неустанно занимаются вопросами трудоустройства выпускников, обеспечением их быта.

К сожалению, иногда не справившись с вызовами большого города, бывшие выпускники попадают в места заключения. И тогда Светлана Владимировна навещает их, собирает посылки, встречает, когда заканчивается срок, хлопочет о трудоустройстве, помогает начать жизнь с чистого листа.

Вопросы трудоустройства сегодня вообще стоят наиболее остро – найти работу для молодых людей без опыта весьма не просто, но Светлана Владимировна находит ресурсы, чтобы обеспечить занятость и выпускников, и учащихся лицея, если те хотят после учебы зарабатывать деньги на карманные расходы.

Способность к сопереживанию, эмоциональная отзывчивость и милосердие были заложены в Светлане Владимировне с самого детства. Она – коренная ленинградка, семья которой пережила все 900 дней фашистской блокады. Дедушка работал в осажденном городе на заводе и умер от голода в 1942 году. Бабушке, трудившейся на автобазе, удалось отправить в эвакуацию двоих сыновей: один попал на Алтай, другой – в Красноярск. А маленькая дочь, будущая мама Светланы Владимировны, осталась в Ленинграде. Пятилетняя девочка работала в столовой, помогала убирать со столов и за это получала тарелку похлебки – это и помогло выжить. Светлана Владимировна гордится своей семьей, ведь именно семья заложила первые кирпичики в фундамент ее характера. А потом была собственная жизнь – 25 лет Светлана Владимировна прожила в общежитиях, и этот опыт научил ее тому, как важна взаимовыручка, забота о ближнем, вовремя протянутая рука помощи.

Жизненный опыт был подкреплен и образованием: Светлана Владимировна закончила институт специальной педагогики и психологии им. Валленберга, институт усовершенствования специалистов профтехобразования, имеет ученую степень кандидата педагогических наук. За почти четверть века работы в лицее под руководством Игоря Витальевича Куричкиса Светлана Владимировна сформировалась как авторитетный руководитель.

Активная жизненная позиция, живая реакция на происходящее, стремление быть полезной людям привели Светлану Владимировну в Муниципальный совет МО МО Ульянка. Два созыва она работает в Комиссии по правовым вопросам и общественной безопасности. Ее знания в области правового обеспечения социальных вопросов и опеки весьма востребованы жителями округа, которые приходят к Светлане Владимировне на депутатский прием.

Ольга Ветрова

ДОСРОЧНОЕ НАЗНАЧЕНИЕ ПЕНСИИ

С 2019 года пенсионный возраст повышен до 65 лет для мужчин и 60 лет для женщин. При этом предусматривается длительный переходный период, который начался с 1 января 2019 года и завершится в 2028 году для мужчин и женщин одновременно. Повышение пенсионного возраста на первом этапе затронет мужчин 1959 г.р. и женщин 1964 г.р.

Однако для тех граждан, кто должен выйти на пенсию в 2019 – 2020 гг., предусмотрена особая льгота: выход на пенсию на полгода раньше нового пенсионного возраста.

Например: Женщине 15 февраля 2019 года исполняется 55 лет, с учетом льготы право на пенсию возникает с 15 августа 2019 года (подать заявление можно начиная с 15 июля 2019).

С 1 января 2019 также предусмотрена возможность досрочно выйти на пенсию для граждан, имеющих большой стаж. На два года раньше пенсионного возраста смогут выйти на пенсию женщины со стажем не менее 37 лет и мужчины со стажем не менее 42 лет, но в любом случае не ранее достижения возраста 55 лет для женщин и 60 лет для мужчин.

В страховой стаж у таких лиц включаются периоды работы, которые выполнялись на территории РФ и за которые уплачивались страховые взносы в Пенсионный фонд, а также периоды получения пособия по обязательному социальному страхованию в период временной нетрудоспособности. Иные периоды (служба в армии, отпуск по уходу за ребенком и др.) в требуемый страховой стаж не включаются.

Например: мужчина с датой рождения 15.02.1959 вправе уйти на пенсию в 60 лет и 6 месяцев, т.е. 15.08.2019. Однако, если он имеет стаж 42 года, то в 60 лет – 15.02.2019.

Год рождения	Мужчины			Год выхода на пенсию при стаже 42 года
	Пенсионный возраст, дающий право на пенсию по возрасту	Право на страховую пенсию	Пенсионный возраст при стаже 42 года	
1959	60 лет 6 мес.	II полугодие 2019 I полугодие 2020	60	2019
1960	61 год 6 мес.	II полугодие 2021 I полугодие 2022	60	2020
1961	63	2024	61	2022
1962	64	2026	62	2024
1963 и далее	65	2028 и т.д.	63	2026 и т.д.
	Женщины			Год выхода на пенсию при стаже 37 лет
	Пенсионный возраст, дающий право на пенсию по возрасту	Право на страховую пенсию	Пенсионный возраст при стаже 37 лет	
1964	55 лет 6 мес.	II полугодие 2019 I полугодие 2020	55	2019
1965	56 лет 6 мес.	II полугодие 2021 I полугодие 2022	55	2020
1966	58	2024	56	2022
1967	59	2026	57	2024
1968 и далее	60	2028 и т.д.	58	2026 и т.д.

Государственные (муниципальные) служащие также могут при наличии данного стажа выйти на два года раньше на пенсию, но от возраста, который установлен для данной категории граждан. В 2019 году страховая пенсия для государственных гражданских служащих назначается по достижении возраста 56 лет 6 мес. (для женщин) и 61 год 6 мес. (для мужчин).

Год рождения	Мужчины			Год выхода на пенсию при стаже 42 года
	Пенсионный возраст госслужащих, дающий право на пенсию по старости	Право на страховую пенсию	Пенсионный возраст при стаже 42 года	
1958	61	2019	60	2019
1959	61 год 6 мес.	II полугодие 2020 I полугодие 2021	60	2019
1960	62	2022	60	2020
1961	63	2024	61	2022
1962	64	2026	62	2024
1963 и далее	65	2028	63	2026 и т.д.
Год рождения	Женщины			Год выхода на пенсию при стаже 42 года
	Пенсионный возраст госслужащих, дающий право на пенсию по старости	Право на страховую пенсию	Пенсионный возраст при стаже 37 лет	
1963	56	2019	55	2019
1964	56 лет 6 мес.	II полугодие 2020 I полугодие 2021	55	2019
1965	57	2022	55	2020
1966	58	2024	56	2022
1967	59	2026	57	2024
1968	60	2028	58	2026
1969	61	2030	59	2028
1970	62	2032	60	2030
1971 и далее	63	2034 и т.д.	61	2032 и т.д.

Управление ПФР в Кировском районе Санкт-Петербурга

Примите наши поздравления

По доброй традиции на страницах нашей газеты мы поздравляем жителей муниципального округа Ульянка, которые отмечают юбилейные даты. Это ветераны великой Отечественной войны и труда, люди, внесшие неоценимый вклад в процветание нашего города, активные и неравнодушные граждане, многие из которых, несмотря на возраст, до сих пор занимают активную жизненную позицию и принимают деятельное участие в общественной жизни округа.

Дорогие юбиляры! Примите наши искренние поздравления и пожелания долгих лет, здоровья, любви и понимания!

4 февраля

- Васюков Геннадий Терентьевич

6 февраля

- Кузнецова Наталья Васильевна

7 февраля

- Сотникова Маргарита Васильевна
- Янчевская Марианна Григорьевна

13 февраля

- Клюшина Лидия Васильевна
- Монахова Людмила Павловна

14 февраля

- Акимов Юрий Григорьевич

15 февраля

- Дмитриева Галина Владимировна
- Кривельская Галина Илларионовна
- Шалабудина Екатерина Васильевна

18 февраля

- Денисенко Екатерина Ивановна

19 февраля

- Кузнецова Людмила Алексеевна

20 февраля

- Голота Лидия Павловна
- Панова Раиса Степановна

21 февраля

- Пуховикова Лидия Михайловна

27 февраля отметит 100-летие АНАСТАСИЯ ПАВЛОВНА КУРЫШЕВА, труженица блокадного города, награжденная медалью «За оборону Ленинграда». Поздравляем Анастасию Павловну с грядущим юбилеем и желаем ей крепкого здоровья!

Муниципальный совет МО МО Ульянка, МОО «Совет ветеранов МО Ульянка», Общество «Жители блокадного Ленинграда», Региональный общественный фонд «Ульянка», Общество «Дети войны», Молодежный совет МО Ульянка

НОВОСТИ

ЗДОРОВЫМ БЫТЬ МОДНО!

19 января на территории подростково-молодежного клуба «Ракета» (ул. Лёни Голикова, д. 27) в рамках профилактики здорового образа жизни прошел диспут с элементами исследовательской деятельности для молодежи и подростков «Здоровым быть модно?».

В диспуте участвовали две команды с полярными мнениями, которые обосновывали в ходе беседы и тренировки. Нашлось место и для творчества: каждый участник команды составил свою формулу здоровья, изобразив ее на щите.

В финале встречи воспитанники сформулировали выводы:

- Здоровый образ жизни помогает поддерживать себя в хорошей физической форме.
- Физические нагрузки и правильное питание укрепляют здоровье и усиливают иммунитет.
- Вредные привычки пагубно влияют на здоровье.

О.Н. Орлова, заведующая ПМК «Ракета»

ГРАФИК СТОЯНОК ЭКОМОБИЛЯ

18 февраля, понедельник

- пр. Ветеранов, 101, 15:30–16:30, тел. 8-952-219-87-43;
- ул. Стойкости, 33, 17:00–18:00, тел. 8-952-219-87-43;
- ст. м. «Пр. Ветеранов», 18:30–19:30, тел. 8-952-219-90-23;

27 февраля, среда

- пр. Ветеранов, 101, 16:30–17:30, тел. 8-952-218-82-04;
- ул. Стойкости, 33, 18:00–19:00, тел. 8-952-218-82-04;
- ст. м. «Пр. Ветеранов», 13:30–14:30, тел. 8-952-218-82-04;

28 февраля, четверг

- ст. м. «Пр. Ветеранов», 18:30–19:30, тел. 8-952-219-78-79.

По информации портала «Экологический сервис Санкт-Петербурга»

БАНКОВСКИЕ КАРТЫ ДЛЯ ДЕТЕЙ

Наличные расчеты постепенно уступают место безналичным платежам. Разбираемся, стоит ли оформлять ребенку первую банковскую карту и какие возможности она открывает для детей и их родителей.

Оформить банковскую карту на ребенка можно уже с шести лет. По Гражданскому кодексу, с этого возраста дети могут совершать мелкие бытовые покупки. С 6 до 14 лет дети могут пользоваться только дополнительными картами, которые родители выпускают к своему банковскому счету. Открыть свой собственный счет в банке и завести личную карту можно только после 14 лет, когда подросток получит свой первый паспорт. В любом случае карта может быть только дебетовой. Ни один банк не даст детям доступ к кредитным деньгам.

Карты для детей – по сути это дополнительные карты, которые родители просят выпустить и привязать к своему счету. Валюта карты и срок ее действия будут такими же, как у родительской карты. Некоторые банки готовы выпустить для ребенка карту с его именем, другие делают дополнительные карты неименными.

Цена обслуживания такой карты начинается от 150 рублей в год. Но нередко можно бесплатно привязать детскую карту к своему зарплатному счету.

ЧТО НУЖНО СДЕЛАТЬ РОДИТЕЛЮ ИЛИ ПОПЕЧИТЕЛЮ, ЧТОБЫ ОФОРМИТЬ КАРТУ РЕБЕНКУ?

Прийти в отделение банка со своим паспортом, банковской картой и свидетельством о рождении ребенка и написать заявку на выпуск дополнительной детской карты. Некоторые банки предлагают оформить карту онлайн.

Сразу же в банке оформить согласие на проведение операций по дополнительной карте. Без письменного согласия родителей банк может блокировать транзакции по карте ребенка.

Дождаться звонка или СМС о готовности карты. Выпуск карты занимает от 1 до 14 дней.

Забрать карту в отделении банка и вручить ее ребенку.

КАК УДЕРЖАТЬ РЕБЕНКА ОТ ЛИШНИХ ТРАТ?

- Лимитировать расходы. В мобильном приложении, через онлайн-банк или в отделении банка родители могут установить лимит расходов по дополнительной карте на день, неделю или месяц.
- Ограничить в использовании. Можно попросить банк отключить возможность свободно расплачиваться дополнительной картой в интернете. При каждой попытке ребенка совершить онлайн-покупку родители будут получать СМС с кодом подтверждения операции. Родители могут также запретить снимать с карты наличные и переводить деньги на другие карты или счета.
- Контролировать траты. Родители смогут отслеживать траты ребенка в мобильном приложении и в онлайн-банке.

О ЧЕМ ПРЕДУПРЕДИТЬ РЕБЕНКА, ПРЕЖДЕ ЧЕМ ОН ПОЛУЧИТ СВОЮ ПЕРВУЮ БАНКОВСКУЮ КАРТУ

Прежде чем ребенок начнет пользоваться банковской картой, расскажите ему о базовых правилах защиты от мошенников:

- Никому не давать свою карту даже на время;
- Не хранить ПИН-код вместе с картой и тем более не записывать его на карте;
- Прикрывать клавиатуру банкомата или платежного терминала рукой, когда набираешь ПИН-код;
- Ни в коем случае ни с кем не делиться CVC/CVV-кодом с обратной стороны карты, а также секретными кодами, которые приходят на телефон при покупках;
- Если потерял карту, нужно сразу сообщить об этом родителям (если карта детская) или на горячую линию банка (если – молодежная).
- Нелишним будет обсудить с ребенком, как мошенники охотятся за чужими банковскими картами, в том числе в интернете.

ПЛЮСЫ БАНКОВСКИХ КАРТ ДЛЯ ДЕТЕЙ

Хотя риск мошенничества с картами исключать нельзя, хранить деньги на пластике все же гораздо удобнее и безопаснее, чем носить с собой наличные. А детям – особенно.

- Как показывает практика, карты дети теряют реже, чем купюры и монеты, которые обычно небрежно носят в карманах. Да и школьных хулиганов скорее заинтересует наличка, чем банковская карта.
- Если карта все же потеряется, ее можно быстро заблокировать (сохранив таким образом деньги на счете), а затем перевыпустить. Вернуть потерянные наличные вряд ли получится.
- Если платить картой, точно не ошибешься со сдачей.
- В случае необходимости родители могут быстро перевести деньги на карту ребенку, где бы он ни находился. Это можно сделать через мобильное приложение, онлайн-банк, банкомат или отделение банка.
- Дети могут внести свою лепту в экономию семейного бюджета: у некоторых детских карт есть кешбэк за покупки. Кроме того, ребенку будут доступны акции и бонусы от партнеров банка.
- Ребенок сможет учиться управлять своими расходами.

МИНУСЫ БАНКОВСКИХ КАРТ ДЛЯ ДЕТЕЙ

С пластиковыми картами связаны и специфические риски, которые особенно актуальны для детей.

- Дети могут потерять ощущение реальности денег и тратить больше, чем необходимо.
- Ребенок еще не набрался опыта, а потому более уязвим перед мошенниками. Они могут подсмотреть или выманить у него данные карты.
- Дети еще не так аккуратны и дисциплинированы, как взрослые, а потому больше вероятность, что они потеряют или испортят карту. Перевыпуск – хоть и несложная операция, но на нее потребуется некоторое время.

НА ЧТО ЕЩЕ ОБРАТИТЬ ВНИМАНИЕ ПРИ ОФОРМЛЕНИИ КАРТЫ РЕБЕНКУ?

Многие банки предлагают специальные бонусы при оформлении детских карт, например, особенные программы лояльности для детей или индивидуальный дизайн карты. Уточните, есть ли такие возможности в вашем банке.

Некоторые банки предлагают специальные мобильные приложения для детей. С их помощью дети сами могут отслеживать баланс своей карты и даже копить деньги на мечту.

По материалам Fincult.info – информационно-просветительского ресурса, созданного Центральным банком Российской Федерации

ГРИПП. БЕРЕГИТЕ СЕБЯ И СВОИХ БЛИЗКИХ!

В связи с тем, что в нашем городе официально объявлена эпидемия гриппа, городская система здравоохранения приняла комплекс мероприятий, носящий ограничительный характер и ряд мер, направленных на расширение объемов оказания медицинской помощи:

- ✓ приостановлена диспансеризация взрослого и детского населения;
- ✓ ограничена плановая госпитализация;
- ✓ ограничен допуск посетителей к пациентам в стационарах;
- ✓ приостановлена вакцинация и вся иммунизация.

В стационарах города развернуты дополнительные койки: несколько отделений в городской больнице Святого Георгия и несколько отделений в Введенской городской больнице. Для детского населения дополнительный койки развернуты в Детской городской клинической больнице № 5 им. Н.Ф. Филатова, Детской больнице № 2 Святой Марии Магдалины и городской Детской больнице № 22.

В поликлиниках ведется работа по открытию гриппозных отделений с отдельным входом, чтобы максимально отделить носителей вируса от остального населения. В амбулаторной сети усилено наблюдение за пациентами, находящимися в группе риска (беременные, пожилые, с хроническими заболеваниями). Также для усиления перегруженной амбулаторной сети в поликлиники на период эпидемии из учебных вузов придут около 200 клинических ординаторов и интернов.

Ежедневно в Петербурге за медицинской помощью в связи с заболеваемостью гриппом и ОРВИ обращаются около 11–12 тысяч человек. Среди них 7–8 тысяч – детское население. Несмотря на то, что среди заболевших преобладает детское население, у взрослых болезнь протекает сложнее, и в 60–80 случаях выявляется штамм H_1N_1 (свиной грипп).

Комитет по здравоохранению Санкт-Петербурга

ГРИПП
Как защитить себя и других

Важно знать, что грипп передается от человека к человеку воздушно-капельным путем. Поэтому в разгар эпидемии рекомендуется ограничить посещение массовых мероприятий, стараться избегать контактов с больными людьми, соблюдать «респираторный этикет»

Прикрывайте нос и рот одноразовыми салфетками когда кашляете или чихаете

Немедленно выбрасывайте использованные салфетки

Регулярно мойте руки с мылом

Если у вас симптомы, похожие на симптомы гриппа, немедленно обратитесь к врачу

Если у вас симпотомы, похожие на симптомы гриппа, не приближайтесь к другим людям ближе, чем на 1 метр

Если у вас симптомы, похожие на симптомы гриппа, оставайтесь дома. Не ходите на работу, в школу, не посещайте общественные места

Избегайте объятий, поцелуев и рукопожатий при встречах

Не трогайте глаза, нос или рот немытыми руками

Газета «Вести Ульянки»
Учредитель: Муниципальный совет МО Ульянка Санкт-Петербурга.
Адрес редакции: 198261, СПб, ул. Генерала Симоняка, д. 9.
Телефон редакции: 759-1515
https://mo-ulyanka.ru

Издатель: ООО «Информационно-издательский и рекламный центр «Питер.Ру».
Адрес: 191040, СПб, ул. Пушкинская, д. 5.

Регистрационное свидетельство ПИ №2 – 6512 от 23 марта 2003 года, выдано Северо-Западным окружным межрегиональным территориальным управлением Министерства РФ по делам печати, телерадиовещания и СМИ.

Выпускающий редактор – Никонова О.Б.

Время подписания номера в печать (по графику): 12.02.2019 г. в 15:00.
Время подписания номера в печать (фактическое): 12.02.2019 г. в 14:00.
Отпечатано 13.02.2019 г.

Газета отпечатана
в ООО «ПЕЧАТНЫЙ ДОМ»
194362, Санкт-Петербург, пос. Парголово, ул. Ломоносова, д. 113
Тираж 15 000 экз.
Заказ № 4.

«Вести Ульянки» № 3
Дата выхода: 13 февраля 2019 года
Распространяется бесплатно.

За содержание объявлений ответственность несут рекламодатели
Мнение авторов может не совпадать с мнением редакции.